YNE 5 MYNGE. *Byxii oronundai proletaarinar, negedegtii!*

BURIAAD-MONGOL YNEN

Byxexolboonoi Komuniis (bolьşeviig) Paartiin Buriaad-Mongol Moziin Komiteedai, Buriaad-Mongol Avtonoomito Soveed Socialiis Respyvblikiin Centraalin Gyisedxexe Komiteedai ba Profsojuuzuudai Buriaad-Mongol Soveedai yder byriin organ

№ 129 (2162)
1937 onoi ijyyniiin
8

14-хі ЗИЛЕ ЗАВОД.
Улан-Удэ ◆ БМАССР
Сталинская 19.

Azerbajdzaanai K (b) Paartiiin XIII dugaar xural neegdebe

Bakuu, 3. (TASS). Azerbajdzaanai Komuniis (bolьşeviig) Paartiin XIII dugaar xural mynөөder neegdebe. Şiidxexe duunai erxetei 919 delegaaduud, zybşexe duunai erxetei 115 delegaaduud ene xuralda xabaadalsana.

Azerbajdzaanai Komuniis (bolьşeviig) Paartiin Centraalin Komiteedai xydelmeri tuxai elidxelii AK (b) Paartiiin CK-ai negedygeer sekretaarь nyxer **Bagiirov** xebe.

Goorodoi paartin konfereenca

Ysegelder ydeşe Ulaan-Ydiin goorodoi paartin organizaaciin XVIII dugaar konfereenca neegdebe. Ene konfereence eere BK (b) Paartiin Mozkoom ba gorkoomoi toosoonuulii duuлaza zybşen xelsexe ba gorkoomoi şine sostaavii hunгara baina.

Ene konfereenca xadaa aiabtar jixe tyyxetei yjede toiooldobo. Jyyb gexede, myөө baigaa yje bolbol Staalin Konstituucii bejelyylen jabuulatai daşaramdan, manai oronoi oliitikan baidalda bolhon erjeлe deerebee paartin-poliitikan ydelmeriii yndeheerenь şinedөn baiguulza, paartin exin organizaacanuudai toosoo-hunaltii CK-ai pleenymei togtoolnuudai johoor jabuulan dyyreed baigaa yje myn boluo.

Centraalin Komiteedai pleenymei togtoolnuud ba nyxer taalinai zaabarinuudii paarin oloniitiin zybөөr oilgohooi ulamaar, komuniistnarai oliitikan edibxi ba şudarguu orilgonь xem xemzeegyi deeөe urgahan baina. CK-ai pleenymhee xoişo manai goorodoi rganizaaca dotor ynen bolьeviig kriitike ba samokriitike elgeeze, paartin organizaacauudai baidalda şine xydelmeiiin zaxa yzegdebe. Toosoungaltiin suglaanuud bolbol omuniistnarta poliitikan xynyyzelgiin huralsalai oron olzo ygehen baina. Paartin organuudai (niuusa) hungalta olbol paartin organizaacanuud olood tedenei xytelberilegşeleinь bolьşeviig zebseg tygeller, poliitikan-emxilgiin taaar bata bexi baihanlii xaruulan bodoto şalgalta bolzo ygeөөr baina.

Manai Ulaan-Ydiin bolьşeviiguud bolbol paartiingaa Centraalin Komiteed ba inag baga nyxer Staalinaa toiron baia, exin organizaacanuudai ungaltii amzaltataigaar yngergeze, өөhediingөө XVIII lugaar konfereencada byri ebei, byri xysetei bolon ugtaza irebe.

Gexe zuura, konfereenca—nanai goorodoi paartin organizaaciin xydelmeride baigaa ixexen dutuu dundanuud ba alduunuud deere togtozo xelengyi algad garxa johogyi geeşe. Ede dutuu dundanuud ba alduunuudai gol tylebenь yyb gexede, manai goorodoi paartin organizaaca bolbol ayylşiin xeden zilnyydei torşo soo ton xangaltagyigeer xydelmerilze, paartin xydelmerile gynzegei tahaldal uşaruulhan baina. Ene xendeş eli. Myөө bolzo baigaa konfereenca xadaa, paartin organizaaca ba gorkoomoi xydelmeriii segnexedee, myөө toosoogoo ygeze baigaa gorkoom xer zergeer paartin xydelmeride baigaa eneenei urdaxi konfereenciin yjede eliryylegdehen alduunuudii şuud tyrgenөөr zahahaniii şalgaza yzexe johotoi.

Gadana, myөө CK-ai pleenymei togtoolnuud ba nyxer Staalinai zaabarinuud deere-hee yndehelen abza xaraxada, manai goorodoi paartin organizaaciin, gorkoom ba mezkoomoi xydelmeride baigaa dutuu dundanuud ba alduunuud ton jixexen baina. Ede alduu ba dutuunuud jyyn bө gexede, paartin poliitikan xydelmeriii martan erxiood gansaxan azaxuin jabuulgii xaraxa, poliitikan talaar horor, obөl nazagai ba hanaa amar baixa jabadal bolno. Ilgeze revoliyycen heremzee moxooduulhan baidaliimnai faşiizmiin jөөөn-өөmөө trockiis aagentnuud, baruunaixid ba kontrrevoliyycen nacionaliistnuud xeregleze, manai xydelmeride jixexen byid xorololgo xehen baina. Baha, paartiin ustaav ba paarti dotoroi demokratiiji өbdөxө, paartin oorganuud ba xytelberişedei paartin oloniitiehөө taharahan jabadai bolno.

Konfereenca xadaa bolşeviig kriiteke ba samokriitikii niuur saxingyi dolgeryylze, ede byxii dutuunuud ba alduunuudii xysed eliryylze tyrgen darii byrimyhen usadxaxa xemzeenyydii abxa johotoi.

Konfereenca xadaa azaxuin, sojol kylьtyyriin ba literatnuriin froontnuud deere trockiis baruunaixinai ba kontrrevoliyycen nacionaliistnuudai xehen xorololgiin xoişolongii yndeheerenь halgaxa, paartin ba paartin bişe bolьşeviiguudai heremzii xursadxaza, bag xujag ymedөөd manai organiizmiin ene tere hybe oruu şurgaad baihan daisadii eliryylen gargaza byrimyhen usadxaxa xemzeenyydii abxa ujalgatai baina.

Centaalin Komiteedai pleenymei togtoolnuud ba nyxer Staalinai elidxel bolon tygesxelei ygeөөo paartin-poliitikan xydelmeriiii bolьşeviig johoor şinedxen baiguulxiin delgerengii prograamma ygtehen baina. Goorodoi paartin organizaaca bolbol ene zaabarinuudii xysed bejelyylen byxii xydelmeriee şinedxeed baina geze sexe xelexe arga ogto ygei baina Tiime tula, konfereenca bolbol byxii xydelmeriee bodoto deerenь şinedxen tabixa todorxoi prograamma onşolon gargaxa johotoi.

Goorodoi paartin organizaaca xadaa manai respyyblike dotoroi xytelberlexii şanartai organizaaca myn baihan tuladaa konfereenciin xydelmeriii poliitikan talaar ton deede xemzeede yrgen yngergeze, buriaad partorganizaaciingaa bişe otriaaduudta bolьşeviig xydelmeriiiin zişee xaruulxa uşartai baina.

Konfereenca bolbol mynөө yjiin şine erxe baidalai erilтenyydii xysed xangaxaar bolьşeviig heremzii ba lemxilelgii saaşadaa ulam şangadxaza, Ulaan-Ydiin bolьşeviiguudai byxii xysii paartiiin zyghөө tabigbahan odoogiin zorilgonuudii bolьşeviigşelen bejelyylxe xeregte zangidara ujalgatai.

Moskvaagai, A. S. Pyyşkinei neremzete uralalgiin myzeide Moskvaagai skylьptoornuudai xydelmeriii xarnulxa viistavka neegdebe.

«ZURAG DJEERE» I. V. Staalinai biyyst. (Sojuuzfoto).

Ukraiiniin K (b) P-iin XIII xural dyyrebe

Kiljev, 3 (TASS). UK (b) Paartiiin XIII dugaar xuralai tygesxelei zasedaani deere UK (b) Paartiiin CK-ai geşyyd ba kandidaadnuud, myn şalgaltiin komiisiin kandidatuurnuudii niuusaar hungahanai dyngii too byridxexe komiisiin tyryylegşe n.Sokoolinski medeesebe.

UK (b) Paartiiin CK-da 62 geşyyd ba40 kandidaadund hungagdaba.

Şalgaltiin kamiisada 9 xyn hungagdaba. Tereenei hyyleer, UK (b) Paartiiin CK-ai xydelmeri tuxai nyxer S.V. Kosioori elidxel tuşaa rezoliyyciin projeekt negen duugaar bataлaad, xural xaagdaba.

UK (b) P-iin CK-ai pleenym bolbo

Kiljev, 4. (TASS). Ijyyniiin 3-nai yder UK(b) Paartiiin XIII dugaar xuralaar hungagdahan Ukraiiniin Komuniis (bolьşeviig) paartiiin Centraalin Komiteedai pleenym bolbo. Ene pleenym deere niuusa hungaltaar, UK (b) Paartiiin CK-ai politbiyroo, emxidxelei biyroo ba sekretaarьnuud hungagdaba.

UK (b) Paartiiin CK-ai politbiyroogoi geşyydte nyxed Gikaalo N. F., Zatoonski V. P. Kosioor S. V., Kydriaavcev S. A.,Liyybçenko P. P.,Petroovski G. I., Popoov N. N., Pramneek E. K., Syxoomlin K. V., Xatajeeviç M. M., Şeelexes I. S. gegşed hungagdaba.

UK (b) Paartiiin CK-ai politbiyroogoi geşyydei kandidaadnuudta nyxed Saarkisov S. A., Margoolin N. V., Veeger J. I., Çerniaavski V.I., Şliixter A. G. gegşed hungagdaba.

UK (b) Paartiiin CK-ai negedygeer sekretaarьta—nyxer Kosioor S. V. xojordoxi sekretaarьta—Xatajeeviç M.M. gurbadaxi sekretaarьta — Popoov N.N. gegşed hungagdaba.

UK (b) Paartiiin CK-ai emxidxelei biyroogoi geşyydte nyxөd Andreejev S. I., Kosioor S. V., Kydriaavcev S.A., Liyybçenko P. P., Markitaan O. F. Popoov N.N., Poraajko V. I., Sideerski E. I., Xatajeeviç M. M. gegşed hungagdaba.

Ramoon Lemoneeda, Xooze Diaas ba Filiipe Preteelide nyxer Dimiitrovoi xariuu

Ispaaniiin xydelmerişedei socialiis paartiiin sekretaarь Ramoon Lemoneedada, Ispaaniiin komuniis paartiiin generaalin sekretaarь Xooze Diaasta ba Ispaaniiin bygedeniitiin xydelmerişedei sojuuzai generaalin sekretaariii tyr orologşo Filiipe Preteelide nyxer Dimiitrov dorodursagdahan telegraamma jabuulhan baina: „Tanai ijyyniiin 1-de jabuulhan raadiograammada xariunsaza, mederemzedetnei ayrgexemnei xadaa, Germaani ba Italiiin faşiizmiin dobtolgodo orozo baihan ispaaniiin aradzoniii xamagaalxiin tula Xydelmerişenei socialiis Internacionaal, Komuniis internacionaal, Profsojuuzuudai ulasxoorondiin negedel ede gurbanai xamtaaraa jabuulga xelgii emxidxexe gehen taanarai duradxalii Komuniis internacionaalai Gyisedxexe Komiteed gyised haişaana. Faşiizm ba dain baildaanda esergyysen temesexe temeselde ulasxoorondiin proletariaadai negedemel xysetei xydeleeniii emxidxen baiguulxiin politikii şuud sexe dagaza, faşiis yimyyleeşed ba interveentnyydtei gerejligoor temesen baigşadai talada sexe zagsaza baixa zuuraa, komuniis internacionaal bolbol faşiizmda esergyysexe, demokraati ba eb nairamdalii xamagaalxa temeselde ton şiidxexii şanartai arga bolxo, ulasxoorondiin xydelmerişedei xamtaaraa jabuulga xexe gedegii emxidxeje gehen duradxal ornulza Xydelmerişenei socialiis internacionaalda negente bişe xandahan baina. Xet tiigebeş Xydelmerişenei socialiis internacionaalai xytelberilegşedei arsadag baihan deerehee. mynөө xyrter ene duradxalhaa bain yre garaagyi baigaa. Alьmeeriii boombodolgiin hyyleer berxeteixen baidalai toxiooldood baihaniii xaraadaa abza, tanai xandalgiin yndeheer bidener xydelmerişenei socialiis internacionaaltai xolboo baiguulxiin xemzee jabuulza bainabdi. Bide mynөө yder Xydelmerişenei socialiis internacionaalai tyryylegşe De-Bryykerte doro dursagdahan telegraama jabuulaabdi (De-Bryykerte elьgechen telegraamiin byxii teekstii unşagtii).

Eseste, ispaaniiin aradzoniii faşiis vaarvarnuudhaa xamagaalxa ba ulasxoorondiin eb nairamdalii xamagaalxa xeregtө ulasxoorondiin proletariaadai johotoi gedegiin şuxala negedeolzo şadaxiin tula bide manhaa duldiidaxa xemzeenyydi abxabdi.

Komuniis internacionaalai Gyisedxexe Komiteedai zyghөө generaalin sekretaarь
G. DIMIITROV

Xydelmerişenei socialiis internacionaalai Gyisedkoomoi tyryylegşe De-Bryykerte nyxer Dimiitrovai telegraama

Nyxer Dimiitrov bolbol Briuseelь goorod xydelmerişenei Socialiis internacionaalai Gyisedxexe Komiteedai tyryylegşe De—Bryykerte dorodursagdahan telegraama jabuulba:

„Bide, Valeensihaa: Ispaaniiin Socialiis paarti, Komuniis paarti ba Bygedeniitiin xydelmerişenei sojuuzai zyghөө germaani ba italiiin faşiizmiin dobtolgodo orozo baihan ispaaniiin aradzoniii xamagaalxiin tula ulasxoorondiin xydelmerişedei organizaacanuudai jabuulganuudii negen exitei ba xysetei bolgojo geze duradxal oruulhan xandalgii abhan bainabdi. Taanar ene xandalgii bahal abaad baina bezet geze bagsaalnabdi. Eneentei xolbozo, Ispaaniiin nyxedei duradxalii byrin haişaaza zybşөөn abhanaa ba tedenei iniciatiivii gyised haişaan demzeexe baihanaa Tanai mederemzede tabinabdi Bide өөhediingөө zyghөө Ispaani dotor Germaani ba Italiiin seregei interveence xelgede esergyy ulasxoorondii jabuulganuudii negedxexii tula byxii 3 internacionaala (Komuniis internacionaal, Socialiis xydelmerişedei internacionaal ba Ulasxoorondii profsojuuznuudai negedel) xamtarahan kontaaktiin komiis baiguulxiin duradxal oruulanabdi. Tanai zyghөө ba myУlasxoorondiin profsojuuznuudai negedeleiş zyghөө oruulagdahan, Ispaaniiin aradzoniii xamagaalxa xergtee zoriuulagdahan ali bolxo duradxalnuudii, bide zybşen xelsexee belen bainabdi.

Komuniis internacionaalai Gyisedxexe Komiteedai zyghөө generaalin sekretaarь G. DIMIITROV

BLZKE-ei BURMOŻKOOMOI IV PLEENYM NEEGDEBE

Ijyyniiin 6 yder, ydeşiin 6 çaasta „Dinaamo“ klyyb dotor BLZKE-ei Buriaad-Mongoloi Mozkoomoi IV pleenym neegdebe. Ene pleenym deere 60 tuxai xyn, suglarhanai dunda pleenymei geşyyd 27 xyn. Pleenym deere soveedai hunguulida komsomooloi organizaacanuudai beledxexe b komsomooloi dundiin politikan-xymyyzelgiin xydemeriiin dutagdal tuxai Mokoomoi sekretaarь nyx. Şylynoovai elidxel bolbo.

Ilgeed tyryyşiin yderө xydelmeri dyyrebe.

XOITO POOLIUS BA MOSKVAAGAI XOORONDO RAADIOOTELEGRAAFAAR XӨӨRELDEDEG BOLBO

Ijyyniiin 4-ei ygleegyyr „Xoito" pooliusai" staanca ba Moskvaagai xoorondo tyryyşiinxiee raadioo telegraafaar sexe xeereldebe.

Moskvaagai sagaar yglөenei 10 çaas baixada poolius deerehee, xoito dalain zamai Glaavna Ypravleeniiin raadioo ceentrii duudaxadanь, Ypravleeniiin raadioo xeregei naçaalnig Vorobьjoov huraba:

—Xen be, aparaadai xazuuda?

Pooliushaa xariuusaxadaa:

—Aparaadai xazuuda radiist Stromiilov ba ekspediiciin naçaalьnigii orologşo Şevelioov gegşed baina,—gebe.

—Moskvaahaa xelehen, tanda jamaraar duuldanab?

—Hain.

—Bide, tanai xeleheniii xangaltatai duulnabdi.

Enenei udaa tee, urasxal mylihen deere ybelzegşed tyrelxid ba oiriingoo nyxedte telegraamuudii elьgebe.

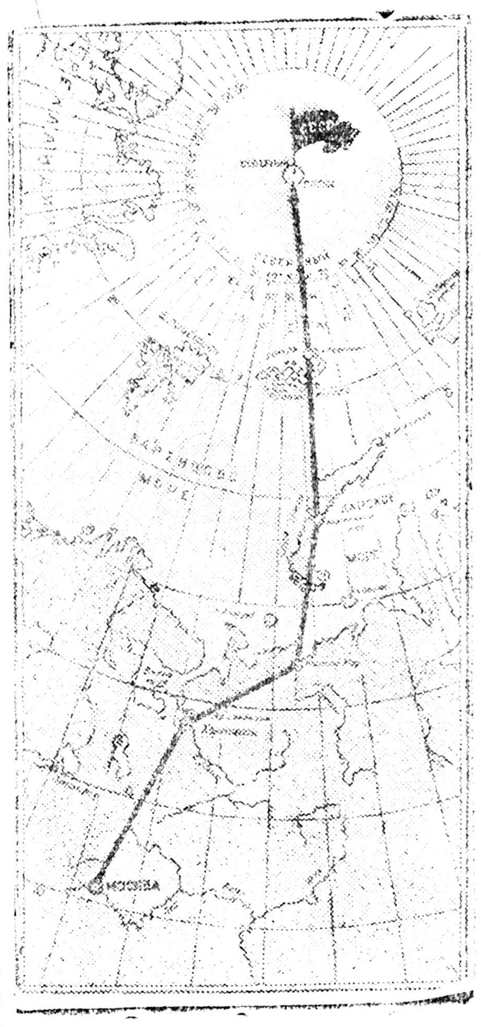

ZURAG DEERE: Xoito poolius jabuulagdahan soveedai agaarai ekspediiciin marşryydai kaarta.

Mazuruug laagerьtaa niideze jirebe

Xoito poolius deerexi ekspediiciin naçaalnigii orologşo nyxer Şevelioov, xoito dalain zamai Glaavna Ypravlieenide iime raadiograamma elьgebe:

„Moskvaa, xoito dalain zamai Glaavna ypravlieeni—Jansoon ba Bergaviinovta

Ijyyniiin 5-ai 7 çaas 12 minuutada Mazuruug „№169" samolioodoor laagertaa niideze jirebe. Erdem şinzelelgiin staanciin byxii aşaanь laagerьtaa byrin asaragdaa. Rydoolьf aral deere busaza oşoxojoo sagai ularilii şinzelze bainabdi. „№169" samolioodoi ekipaaz elyyr hainuud. Samolioodonь byten.

Şevelioov."

O.J. Şmiidtiin raadiograamma

Xoito dalain zamai glaavna Ypravleeni TASS, „Praavda". „Izveestide".

Xoito poolius, ijyyniiin 4. 20 çaas 30 minuuta (raadioo)

Mylihen zarim gazaraaraa taharza, manai baigaa mylihii toirozo xarzalaad baina. Deerenь baigaa mylihеneimnai xem zee 2 kilomeetr diaameetrtei. Ene mylihen deere utaaşaa 1000 ba xyndeleşөө 400 meetr xemzeenei aerdroom bii Ene yjede mylihenei halxinda tuugdagiinь namdaza, mynөө deeree ajuulgyi baina. Naran, yylenei saana deereheenь baihan gazaraa mynөө xyrter medenegyibdi.

Bajdaarkanuud ba xiii oruulagdahan kliperbootnuudaaraa uhanda jabaad turşaxamnai.

O. J. Şmiidt.

Kolxoozuudai tariaa lan deerehee

2150 gaa paar xaxalagdaa

(Xorihoo telefoonoor abtaba)

Xoriin aimag ijyyniiin negende tarilgiingaa tysebii 97,6 proc. dyyrgebe. Tyryylen jabahan kolxoozuud paar xaxalalgada orood baina. Xoriin somonoi kolxoozuud paar xaxalalgiin tysebii 26 proc., Anaagai somon—26,7 proc. ba Dunda-Xudanai somon—15,7 proc. dyyrgebe.

Xozomdozo jabahan Xasuultain somonoi kolxoozuud tarilgaa araixan 93,9 proc. ba paar xaxalalgaa 1,3 proc. dyyrgebe. Aimag soo 2150 gektaar gy, ali 10 proc. dyyrgehen yjetei baina.

Badma-Cereenova.

Tysebөө 70 proceent dyyrgebe

Selenge. Zagastain somonoi, Staalinai neremzete kolxooz (tyryylegşenь, oordento nyx. N.Badmiin) bolboi ene zilde 1000 gektaar paar xaxalxa tysebtei aad tereenee 70 proceent dyyrgebe. Yldehen paarii oiriin ydernyydte dyyrgexeer hainaar xydelmerileze baina.

D.Sagaadiin.

Main paar xaxalza duuhaa

Zakaamin. Xuzarai somon bolbol mai harada 290 gektaar paar xaxalxa tysebtei aad, main 25 xyrter 100 proceent dyyrgebe.

Byxii paar xaxalgiin zilei tyseb somon soo 70 proceent dyyrgegdebe.

Xabarai tarilgiin xydelmeride azalai noormoo hainaar dyyrgeze jabahan kolxoozniguud (exenernyyd) Demberel Zygderei, Zargal Daşiin ba Sanza Cedenei gegşed paar xaxalalgiin xydelmeride byri hain zişee xaruulba. Ene somonoi „Internacionaal" kolxooz paarai negedexi xaxalgii dyyrgeze, hajadaa xojordoxi xaxalalgiin xydelmeride garxajaa haina.

Zangiin.

BMASSR-ei Konstituucii zybşen xelsel

Praaktixa deөre bejelyyleg deb

Byxe delxein proletariaadai voozdinar Leenin-Staalin xojor bolbol ali negen yndehenei arad zon geeşe nygөө nege yndehetende darluulxa joho gyi, xarin jamarşhaa yndehenei azalşad bygede adali erxe syleetei baixa johotoi geze anxanhaa xoişo xodo hurgadag baihaniiinь eli.

Ede voozdinarai zaabariii manai komuniis paarti bejelyylze Soveed zasagai teritoori deere baigaa olon yndehetenii bygediinь negen adali erxetei bolgoo. Edenei azaxui ba sojol kylьtyyrii tyryylze jabagşadai zergede xyrgebe.

Manaiş respyyblikii abaad yzөө haa, Soveed Xolbo zaluu respyyblikenyydtei gen xamta xygzen jabaza, e xen arbaad garan zil өөriingөө tyxel şaraiji ta damaar bişe bolgoo.

Ede byxiiji jyyn bata gexede, bide azalşadai xels de tabigdahan manai respy likiin Konstituuca batalan

Manai respyyblikiin azals өөriingөө respyyblikiin K tituucii xelseze baihan jab bolbol Leenin—Staalinai henei poliitikiin xysedөөi daraza baihiinь gerşeIne.

D.Badmaceren

Sutain somonoi Kaarl—Maarks kolx

Konstituucii haişaan xelsebe

Xori. (Telefoonoor abtaba). Xezengiin somonoi Jerbaanovai neremzete kolxoozoi geşyydei niitiin suglaan deere, Buriaad Mongoloi Konstituuca tuxai zybşen xelsebe.

Ene xelselgen deere Konstituuciin 8 daxi bylegei 85, 86, 87, 88 ba 89 daxi zyilnyyd dotor bişegdehen, „grazdaanuudai gol yndehen erxe ba ujalganuud tuxai" zyilii nelieed delgerengiigeer xelseze haişaaxa zuuraa, grazdaanuudta tehen ene gyn jixe erxeny byrin edlexiin tylөө өөhe gөө baira baidalii yşөө h ruulxa, kylьtyyren johoor huuxa geze tende baihan xoozniguud yrgenөөr jar han baina.

Dugaarov

(Xezengiin gyised dunda hurguu hurgaç

Azalşanai gomodolii xaranag

Muxar-Şiber. Grazdaniin Maksiimov Tiit gegşe 1935 onhoo 1936 onoi apreelь hara xyrter aimagai komunaalin azalii erxilegşeer xydelmerilhen jym. Ende xydelmerilexe zuuranь xeden zuun tyxerig dutaaba gegdehen baigaa. Jaaxadaa dutaab gee haa aimagai prokyroor, sydьjaa bolon bişe bişe xydelmerilegşed өөhedөө xeden zuun tyxerigei tyliee zeelieer abhan ba eneen tuxai gerşelxe dokymeent xysed bii baigaa. Eneen deerehee Maksiimov gegşii zөeri dutaaba geze gemnegdehen jabadaliinь endyy bolzo eliree. Maksiimov gegşe xydelmerilhen hariingaa salin ba zilhee ylyy xydelmerilhenei amaraltiin mynge tylxii nexeberi xeze 1936 onoi ijyynь harada aradai syydte medyylge barihan baiba. Terenь mynөө xyrter jamarş xariuugyi xosorohon baina.

Muxar-Şiberei aimagai syydte gansal ene medyylge barigdaa geeşe gy geed x haa, ene metiin jabadal tomşoggyi olon. Mynөө tol xeregei 500 xereg, grazd 200 xeregyyd xaragdaagyi dei şkaaf soo ene tere x hanai zabharaar xebtene.

C. Nimiin.

Zahabari

Ijyyniiin 6-ai noomerai xi niuurai 1 ba 2 kolc soo baihan **„Byxerosiin C preziidiymde"** gehen zyil doxi koloonkodo deerehee. den olon, aradai daisad—kiistnuudai deputaadnarai dahaa gargaza xajaxa xuulişalan xegdeegyi" ge duu garhiinь ...**„xeden aradai daisad-trockiistn deputaadnarai dundahaa gaza xajaxa xereg xuuli xegdeegyi"** geze unşaxa x tei.

Redaak

Ulaan Ononoi aimagta narai malii muugaar xaruuhalna.

Ulaan-Ononoi aimag malazaltai aimag myn. Ende gansaxan hyylei zilnyydte tariaanai azal ba azyiledberi delgerze baihan baixa. Malaigaa too tolgoin talaar Ulaan-Ononoi aimag respyyblike soogoo tyryy huurinuudai negii ezelne.

Malazalii xygzyylxiin talaar, hyylei zilnyydte nelieedgyi amzaltanuud dabagdahan baina Tus aimag bii bolzo baixadaa byxii malainь too tolgoi 47,153 baihan aad.1937 onoi janvaariin 1-nei medeegeer 63,920 bolhon baina.Xojorxon zil soo malainь too 35,4% xyrter ydehen baina.

Aimag soo 15 hynei feermө, 16 xoninoi feermө, 4 mөrinoi ba 4 xolimog jixenyyd feermenyyd emxidxegdehen baina.

Kolxoozoi seektorte, kolxooznigiuudai ymsiin malnuudtai xamta aimagai malai 96,% xabaadaxa jym. Kolxooznigiuudai ymsiin medelde 12402 tolgoi mal baidag. Zarim negen kolxooznigiuud ymsiingөө medelde 200-aad tolgoi eldeb tyrelei malnuudii bariza baigaa. Zişeelxede: Kiirovoi neremzete kolxoozoi geşyyn nyxer Borloon Dambiin gedeg 185 tolgoi maltai. 50 tolgoi ba tereenhee olon maltai kolxooznigiuud nelieed olon. Kolxooznigiuud şanga şadaltanai zam deere garza exilee. Ymsiin malii abza yzexede kolxooznigiuud, ymsiin azaltanda orobol 3 xubi ylyy olon maltai bainad.

1935 ba 36 onuudta byxe aduu malnuud jixeer ydehen baina. 1936 ondo, 1935 onoxitoi zişeelxede morin 12,6%, xoni ba jamaan 16,3 % ydehen baixa jym.

Ede amzaltanuud bolbol manai Buriaad-Mongoi respyyblikede paarti ba zasagai zygnөө jixeer tuhalhanai ba malai too tologoi olon bolgoxiin tylөө oroldohon kolxooznigiuudai hain xydelmeriiin yre myn 1936 ondo tyrben malai tylhөө kolxooznigiuudai azalta yderte 2208 tolgoi zaluu mal xubaagdahan baina.

Jyrenxii deere iime amzaltanuud tuilagdahan baiba Gebeş, zarim negen kolxooz ba somonuudta ton jixe dutagdalnuud bii. 19 kolxoozuudhaa mal ysxeberilexe gyrenei tysebii araixan geze 6 kolxoozuud gyisedxehen ba ylyybşelen gyisedxehen baina. Ulaaşiin somonoi Kiirovoi neremzete kolxooz, Ongosoonoi somonoi Kiirovoi neremzete ba Bydioonniin neremzete kolxoozuud 90% tysebөө gyisedxehen deerehee aimag sooxi kolxoozuud tysebөө zybxen 97% dyyrgehen baina.

Zarim kolxoozoi geşyyd malazalaa xygzyylxe gyrenei tysebii ton bagaar dyyrgenen baina. Bydiooniin neremzete kolxoozdo 39%, paartiiin XVII dugaar xuralai neremzete kolxoozdo 51% gyisedxehen baina. 1936 ondo malai yxel bolhon uşar baixa. Aimagai gazarai tahagta baigaa medeegei johoor, 1 zil soo yxehen malai too tolgoi xemgyi jixe bolno. Zişeelxede: Ulaaşiin somonoi Kiirovoi neremzete kolxoozdo xuriga eşegenь 27,8% yxehen, Ongosoonoi somonoi Kiirovoi neremzete kolxoozdo tugaliinь 32,4% yxehen baina.

Aimagai gazarai tahagai xytelberilegşed, niutagai paartin ba soveedai xydelmerişed, aimag soogoo malazalai jyrenxii baidalii xaraad, zarim negen alduu endyyji xarangyi, hanaa amarxan yngerөөd, malazalii saaşadanь debzyylxii oroldoogyi.

Iime ohol hanaa amar baihanai gemeer, 1936 ondo ybehe xuriaalgiin tysebei gyisedxelii tahalduulhan baina. Ybehe xuriaalgiin tysebii aimag soogoo arai geze 66% gyisedxehen ba zarim kolxoozuud: „Bolьşeviig" ybehe xuriaalgiin tysebii 39% Voroşiilovoi neremzete kolxooz (Ulaaşi) 43% tysebөө gyisedxehen baina. Olon kolxoozuudai ybeheniiinь yzөө. Zarim negen gazarta xabar tyimer bolxodo xaruuhagyi baihan soloo non ba ybehen galduulşahan baina. Ybelei xaxadhaa xoişo zarim kolxoozuud maldaa ediyylxe ybehe tezeeleer dutaad baixadanь, bişe kolxoozuud soloomojoo galdaza baihan uşar bii. Kolxoozdo azal emxidxexe ba kaadarnuudii zybөөr xubaaza azal deere tabixa xeregte ton jixe alduu endyynyyd gargagdahan baixa jym. Ton xariuusalgatai halbarinuud deere şadabarigyi gy, ali angiin xarşa etegeedii tabihan uşar ali olon bii (Ongosoonoi somonoi Kiirovei neremzete kolxooz, „Bolьşeviig" kolxooz).

Ene metiin alduunuud ba dutagdalnuud deerehee, Ulaan Ononoi aimag bobol 1937 ondo malazalaiga talaar amagalan bişe baidaltai. Gansaxan tyryyşiin haranuudta zarim kolxoozuud jadaraltai bai oroo hen.

Ene zilei tylii mal bo talaar byri jixe dutagd Arban kolxoozuudhaa abt medeegei johoor janva 1-hee main 1 xyrter malnuudai yxehen ba d gaar tyrehiinь xaruula iime baina: unaga 58, tugal 16, 4 %, xuriga ba 15, 9 %, 16 kolxoozdo y ba dutuugaar garhan malai too (gaxain porşo ygeigөөr) 760 tolgoi Narai malnuudaa xemz oloor yxyylhen kolxoozuu Ulaaşiin somonoi Kii Staalinai ba Jerbaanovai n zete kolxoozuud, Yzөөn Şandaliiin somonoi Voroşii neremzete kolxoozuud neges unaga mal bolgoz daagyi baina. Ede kolxooz 112 unagan yxehen ba d gaar garhan baina.

Edenei xazuuda, nara laa hainaar tezeeze b kolxoozuud bii. Tiime k zuud gexede, Tarbalziin s noi Staalinai neremzete kol Dulьdargiin somonoi By nniin neremzete kolxooz kolxoozuudta neges tolgoi ga duutuugaar garaagyi, gyi, „Avangaard" ba „ Odon" kolxoozuudta nege

/de goorodoi hurguulinuudta şalgata dyyrze jaba-

DEERE: № 1-daxi hurguuliiin 10-daxi klaasai hurag ad hee) Popoova, Bermeşoov, Foominaa, Şagaaj (huug-xim hain" geze segnelte ababa.

vyşiin yderei şalgalta deere

aimagai olonxi hur-dta şalgaliin turşal- 20-22 ydernyydnee aina. Ene şalgaltada inaar beledxexe turşal xolsobonь haa, olon-ulinuud biragyigəər nь, tyryyşiin yder-lgalta deere əəriin-xarulxa ygəə. Zi-Burgaltain hurguuli , Zargalantain (Kriu-ngerigei (Çistakoov), utain (Lubsanai) g. ulinuudii erxilegşed gaa exilter negeş ioozo amzaagyi huu-.

lidee yzeben nomiinь. n yzyylze xysed şadaa n deerehee johotoi şal lxodo, bagsanar ba şa-arş beledxelgyi baiba n hurguuliiin 4-dexi huragşad baigaaliiin şalgalta barixadaa mag xariuu ygebe. i baidal" gy ali „xy-xelberi ba xydelme-teemenyydte əehedəə todorxoigoor byrin xeleze bi-raxagyi baihan deerehee zarim-daa bagşiingaa xeden olon asundalnuudii xolbuulan tabi-hanai hyyleer xariuu arai geze ygeze jabadal myn toxiooldobo.

Ene jyyn deerehee boloob gexede, şalgaltiin beledxelii toogoogyi orxihon ba huragşa-dai şalgaltada beledxexiin tula onşologdohon sag soonь, tede-niii gernyydtenь „aişalxiinь" tabihan baixa jym.

Gexiin xamta, myn aimagai gegeerelei tahagii daagşa nyx. Amxaanova tedii le anxaral tabiaagyi orxihon ba hurguu-linuudai şalgaltii yngergexe tyseb zoxiooxodoo, byxe hur-guulinuudai şalgaltii nege doro exilxeer bagsaahan deerehee aimagai gegeerelei tahaghaa bygedii baisaan yzexe bodomzii boohon baina.

D. Mizedoon.

KYLBTYYRIIN TEEMEDE

Somonoi soveedai xamar doro

Xori. Xezengiin somon soo bişeggyişyyd 239 xyn, bişeg baga megexe 55 xyn, baixa jym. Raazumovai, Jerbaanovai ba Staalinai neremzete kolxoozuu-dta nahatanai hurguuli ton muugaar xydelze jabana. So-mon soonь toologdozo baigaa nahatanai hurguulida jabaxa zonoi miin 18 proceentnь hur-guulida xabaadanxai baina.

Nahatanai hurguuliiin xydel-meriii haizaruulxa tuxai somo-noi soveed oroldoxo ujalgatai baibaş, tereenei xamar doro unaza baina.

D. N. Badma-Cerenei.

Arsaldahaar aradai gegeerelii martaza bainad

Ulaan-Onon. Alxaniin somon-do kylьtyyriin xydelmeri ton hulaar jabaza baina. Maarta harahaa exilze unşalgiin bai-şanai xydelmeri jabanagyi.

Nyx. D. D. Dambiin gegşii somonoi soveedhoo unşalgiin baişaniii daagşa bolgohon bai-gaa. Tiigebeş „Bolьşeviig" kol-xoozoi tyryylegşe nyx. Ajuu-şiin gegşe „ əəriingəə geşyy-dii bişe xydelmeride yxegyib" geze jixe arsadag baina.

Xyngen elşe

„Raadioo xoolgyi gy, ali Kyznecoov zalxuurana gy?

Biçyyrei aimagai ceentr deerexi raadiooyyzle 10 garan xonogoi xydelxəə bolişoo. Raadioo yyzlii daagşa nyx. **Kyznecoov** gegşe xelexedee „raadioogai xoolgyi boloobdi" geze şaltagaan durdana. Ara-Xereetiin somonoi Raazumo-vai neremzete kolxoozoi raa-dioo tosxolonь janvaarь hara-haa xydelxəə boliood, terenee zahuulxa geze aimagai raadioo yyzlede asarza ygeheniiinь my-nəəş xyrter zahaagyi baina.

S. Zandarai.

Erxim xydelmeriiin zişee xaruulxa ujalgatai

Ulaan-Ydiin PVZ-ai partor-ganizaaciin toosoo hungaltiin suglaan apreeliin 11-hee 26 xyr-ter yrgelzelze dyyree hen. PVZ-ai partkoomoi xydelmeri tuxai partkoomoi sekretaarь nyxer Zayzoolkovai toosooto elidxel tuşaa5p8 komuniistnar yge xe-leze, artkoomoi xydelmeriiin alduu dutuunuudii xursaar krii-tikeleze eliryylben ba part-koomoi saaşanxi xydelmeridəə tyryylen jabuulxa şuxala xem-zeenyydii sexe zaahan baigaa.

Hungaltiinь suglaan bolhoor nelieed zaitai sag. yngerəəd baina. Şineer hungagdahan partkoomdoo suglaanai zyghəə zaxihan daalgabariii xerzerge gyisedxeze paartin-poliitikan xydelmeridəə xubilalta garga-za partkoomoi şadaagyi baiha-nai eli gərşenyyd muur deere yzegdene.

Tiihee tiiteree partkoomoi ba partoorgnarai xydelmeriii xangaltagyi baigaa geze hun-galtiin suglaanai segnelte ygehen jabadal bolbol part-koomoi xytelberilegşedei so-xom oi uxaandanь oromoor faakt myn baigaa.

Partkoomoi xydelmeriiin gol dutagdal xadaa paartin polii-tikan xydelmeriee şinedxen zoxioogoogyi. Arkoom nyxer Kaganooviçiin 1936 onoi dekaa-barь 28 nai zaabariii partkoom ba nyxer Zayzoolkov dyyrgee-gyi, kriitike samokriitikii ko-muniistnarai ba niite xydel-merişedei dunda yrgeneer ja-buulaagyi. Tereenei gemeer zavoodai ba barilgiin xydel-meride trockiistnuudai xorolol-gii sag soonь eliryyleegyi. Za-voodai ba barilgiin xydelmeri-şedei dunda internacionaalin xymyyzelgii partkoom ja-buulaagyi. Eneen deerehee ji-xe orosoi deerenxiilexe yzel ba niutagai yndehe barimtalxa jabadalnuud gardag baina. Olo-niitiin dundaxi paartin agitaa-ca nebtergelei xydelmeri xy-lieeze boloşogyi muu g. m. zyil-nyydii suglaanai togtoomzo soo zaahan baixa jym.

Ene byxii alduu dutuugaa PVZ-ai partkoom xerzerge za-haza xydelmeridəə xubilalta gargaa geeşe gy?—geze xaraad yzeje. PVZ-ai niite paartorga-nizaaciin ba nen tyryylen part-koomoi xydelmeride xubilalta bolhon jyyme tonş baga. Paar-tin-poliitikan xydelmeriee şi-nedxen zoxiooxo jabadalanь jixenxideel xoohon xəərel-dəən, tyseblelgen g. m. duu-tai dorbiootoi xelselgenyydeer le yngereze jabana.

Abaad yziit taa! hungaltiinь suglaan ajaar 15 xonogto yr-gelzelze byxii komuniistnaran nelieed edibxiteigeer partkoo moigoo xydelmeriii kriitikele hen baigaa. Jaaxadaa myne xyrter tere suglaanai togtoom zo yşəə xysed bejelyylegdenegy geeşeb? gee haa gansal part koomoi xytelberilegşedei xydel lesegyi, daxin hanaagaa amar hanai temdeg myn.

Zişee bolgon hungaltiin sug laanai togtoomzohoo nege zyi zaaje; „paartin propagaand ba agitaacii partkoomoi xy telberilegşed niuuraaraa sal gaza, ilangajaa oloniitiin duń daxi agitaacii doroo haizaruul xii şine hungahan partkoom do zaxiba" gehen baina. En zaxiaaji dyyrgexiin tyləə part koomoi xeze xynde xaruulbai jyyşgyi. Xydelmerişenei bai ranuudaar jamarş agitaaca xəəreldəə xexe jabadal yzegde negyi Yligerlexede № 101,102x gernyydeer baihan xydelmeri şed Daşazabai, Zalsan Batiin Tydeb Zamsaranai ba bişenyy-tei xəəreldexede, ene zilei exin heeş xoişo „manai dunda jyy me oilguulxa xydelmeriləəşei geze baidaggyi. Bidener əəhe-dəə gazeed nom unşaza şada daggyibdi. Ertyyrtee ceex soo xaa jaaxan xyn jireze xəəreld-deg baihan aad, mynəə jyynd-bolьşoo agşabdaa" gelseze bai na.

Ene xadaa miin tere xojo le ger soo baihan xydelmeri şedei xelehen ygehee PVZ-a niite xydelmerişedei dundax baidalii zaaba geze hanaltagyi bişeş gernyydeer jabxada xy delmerişed bultal adali yge xelexe jym.

Komuniistnarai dundaxi paar tin propagaandiin xydelmer tuxai xaraad yzexede, 10 ga ran propagandiistnaranь my nəəş xyrter partkoomoor ba talagdaagyi. Edenerei xydel meriiinь xerzerge idieene talaa raa xangaltatai bainab? gee haa partkoomoi xytelberileg şedei sexe xariuusaxa argagy baihaniiinь eli.

Ulaan-Ydiin PVZ-ai partor ganizaaca bolbol paartin-polii tikan xydelmeriee şinedxer zoxiooxo talaar Buriaad-Mon goloi partorganizaaciin dunda erxim zişee xaruulxa johoto aad, tereenee xysed gyisedxeze şadaagyi. PVZ-ai partorgani-zaaciin byxii komuniistnar ba egeen tyryylen partkoomoi xytelberilegşedenь, xydelme-riiingəə dutagdalii usadxaza paartin-poliitikan xydelmeriee rəə erxim zişee xaruulxa ujal gatai.

R. C.

Tyryy aimaguudai arada xozomdooşod xorgodono

Manai respyyblike soo xo-jordoxi kvaartalai mynge oruu-lalgiin tyseb ijyynь hariin 1-nei medeegeer, 92,2 proceent dyyrgegdəəd jabana. Gebeş zarim aimag, rajoonguud fi-naansiin kampaaniii xereglen gyi, tarilgiin ba paarai xydel-meriiin hyyleer geze xojordoxi eelzeende orxizorxiood bainad. Zişeelxede, Xiaagta goorod—37,5 proc., Mesovoi goorod—48,5 proc., Exired-Bulagad—38,3 proc., Tarbagatai—46,2 proc., Olьxoon—37,2 proc., Alair 66,3 proc., Baunta—58,2 proc., g. z. baina. Xarin ede aimag, ra-joonuudaar ton adali erxe bai-daltai baihan Bargazanai, Ja-ruuniin, Xiaagtiin aimaguud xojordoxi kvaartalai tysebyy-dii 240 proc. xyrter ylyybşe-len dyyrgehen baina.

Ene faaktanuudhaa xarza yzexede, finaansiin kampaa niaar tyryy zergede jabahan aimag, rajoonguudai arada xor-godood baihan finaansiin kam-paaniii toodoggyi aimag rajoon-guud olon baina. Finaanciin arkoom ba aimaguudai xytel-berilxe organizaacanuud fi-naansiin kampaaniii bolzorhoo-nь xozomduulaagyi dyyrgexiin tyləə aimagai byxii organizaa-canuudii xytelberilxe johotoi.

C. Ag.

XROONIKA

SSSR-ei CGK-ai preziidiym, SSSR-ediee xooloi azyiledbe-ůyxer M. F. Leviitinii ondoo riiin Arkoomii orologşiin ujal-xydelmeride oroxo bolhondonь, gahaa syləəlbe.

xurigandi garzagyi. Jlaan-Ononoi aimagai tahagta byridxel nai-gdaagyi. Toonuud eli ba xuuşarhan baidag rehee ende-xelegde-oo, malai xoroltiin ə dielieedgyi deegyyr ze medexe xeregtei. lursagdagşa jixe jixe dai malazal ton ajuul-da baina: Ongosoo-oi Kiirovoi neremzete janvaarshaa exileed, rter 394 tolgoi mal ina. Zygəər, xoni ba anvaariin 1-nei me-baihan tolgoinь 10% ina. Ulaaşiin somonoi neremzete kolxoozdo yje soo 495 tolgoi neнь xoni jamaanai-ba morinoinь 10% idaliin somonoi Vo-neremzete kolxoozdo yxehen ba morinoi-ba xoni jamaanainь to bolbo

yxelga yrgelzelhəər. i xytelberilegşed ma-ba tyi xajalgii ybe-lbogeze şaltagiaxadaa ar baina. Malai yxel-xariuusaxa xynyyd şaa bejee zailuulxa jabuulgaa balartuul-igeze xəəreldeze bai-dag. Zarim negen gazarnuudta malanь ybeşen baigaaş haa, tii-me jixeer delgerengi bişe. Eneenhee ulamzalan xelexe bo loo haa, aimagai zooteexnigyyd ba veterinaariin xemşen kol-xoozniguudta tunalaisaxa geze edibxi gargadaggyi ba kolxoo-zniguudta malaa argalxadanь tuha xyrgedeggyi baina. Viş-niakoov metiin zarim xydel-meriiegşed (Ulaaşa) əəhediin-gəə naçaalьniguudai boloşogyi halagar deerhee, byxeli hara soo arxidaza baixadanь, terenei uçaastkiin mal xeden zuugaa-raa yxeze baidag.

Malai iime olonoor yxedeg ba dutuu tyl gargadag gol şalta-gaaniinь jyyn begexede, aimag, somon ba kolxoozoi xytelberi-legşedei angiin heremziin mo-xohonoi uşar bolno. Iigeze he-remzegyi baixadanь, daisan ete-geed əəriingəə xoroto xeregii haadgyi jabuulxa xysed arga-tai, əohediin xytelberilegşedei ohol nazagai baihan ba xydel-meridəə samokriitikegyi bai-han deerehee nь, kolxoozniguud bolbol, ybehenei xuritalga, xa-barai tarilga, oroonoi kampaa-ni gexe metiin şaxardun sagta xysəə garga-a xyd leəgyi, a aldaa ezen bişeer ba xariuusal-gagyigəər xydelhen baiza, ene-neigee xoişolondo malaa ybe-həər dutaaza, iime olonoor yxyylze baina.

Ulaan Ononoi aimagii olon maltai aimag geze medeheer bai za, manai Gazartariaalangai Arkomaad, tende mergezeltei specaliistnarii ygeze bexizyyl-xe tuxai jamarş xemzee abna-gyi. Myn ə baigaa mergezelten toogoigoo talaar ton dutamag. Aimagai gazarai tahagta agro-noom ygei baidag. Zygəər, kol, xoozuud bol haja hajaşag agro-teexnikii şudalan zaxalza bai-han baina. Iime baidalii mede-heer baiza, aimagai gazarai ta-hagta nege agranoom elьgeeg-deegyinь gaixaltai. Tendexiiin agro-vetxydelmerişen medexe erdemeingee talaar yşəə jixel dutuunuudtai baina.

Aradai daisan Çimidyyn B.g. metiinxinei zergelee aimagta jabuulhan xoroto jabuulga bol-bol, ene aimagta jixeşeg ny-leətei baina. Ene bolbol, bolь-şeviig heremzii yrgexe ba dai-sanai jabuulgii tyrgenəər tanixa ba tedenei mexete aaşii butaso-xixo—komuniistnar byxenei anxaralii xanduulxa johotoi.

Xeden olon jixe jixe kolxoo-zuud, hyyiei zilnyydte gynze-gii tahaldalda orşood, tendehee multarxa argatai baibaş, mul-tarza şadadaggyi uşar bolbol Ulaan-Ononoi aimag soo amaga-lan bişe baidaltai geze xaruul-na.

A. I.

ISPAANIDAXI FROONTNUUD DEERE

TASS-ai maleeselnyydhee

Centraalin froont

Ijyyniiin 2-oi yder respyyblikiin artileeri Kaasa de Kaampiin Xarabintaas dobii, Koryyniiin xargiiji, francyyzai xyyrgii, Yniversiteedei goorod bamyn yimyyleeşenei Aalto de Leoon ba La Graanka şadarai poziicii boombodohon baina. Respyyblikiinxinei razveedka ba taankanuud Segooviin xargii şadar yimyyleeşenei ezelze baihan gazarta, tiime jixe zyrilte yzengyigeer xeden udaa symeren orohon baina. Respyyblikiinxinei aviaaca, daisadai zeniit artileeriin urdahaanь buudazaş baibal, tedenei Reveen şadarai poziicanuudii xyseteigeer boombodohon baina.

Yimyyleeşenei artileeri Madriidii boombodohon zandaa.

Ijyyniiin xojoroi yder ydeşelen tee Centraalin froontdo boombodooşo samolioduudai eskadriliii saxiza jabahan respyyblikiin istrebiitelьnyyd ba faşiistnuudai 25 samolioduudai xeorondo agaarai baildaan bolhon baina. Tiixedee respyyblikiin nege samoliood agaar soo şataşahan baina. Ekipaaziinь paraşuudaar buuhan aad, negeniinь gemteze yxehen, xojoriinь şarxatahan baina.

Gvadarraamiin seektorte bolhon baildaanda respyyblikiin samolioduud yimyyleeşenei nege istrebiitelii buudaza unagaagaad, bygede gemgyi baazadaa busahan baina Zygeer nege samolioodiinь bagaşagaar gemtehen baixa jym.

Biskaajiin froont

Ijyyniiin 3-ai ygleegyyr. sagai ularilai byrxeg baihan uşarhaa faşiis aviaaciin jabuulgiihaatuulhaniii xeregleze, respyyblikiinxin yimyyleeşenei Lemoon xadiin poziicii ataakalba. Deeree ortohon yimyyleeşen ton bulaxan esergyyselte yzyylhen baina. Lemoon xadiin şilii respyyblikiinxin ezelze abaa. Ene poziicohoo Galьdaxaaniin xargiiji elieer xaraza baixaar baina.

Ydehee xoişo yimyyleeşen Lemoonoi tahagta koontrataaka xexiin hedelge gargabaş, jixeer gemteze suxarihan baina.

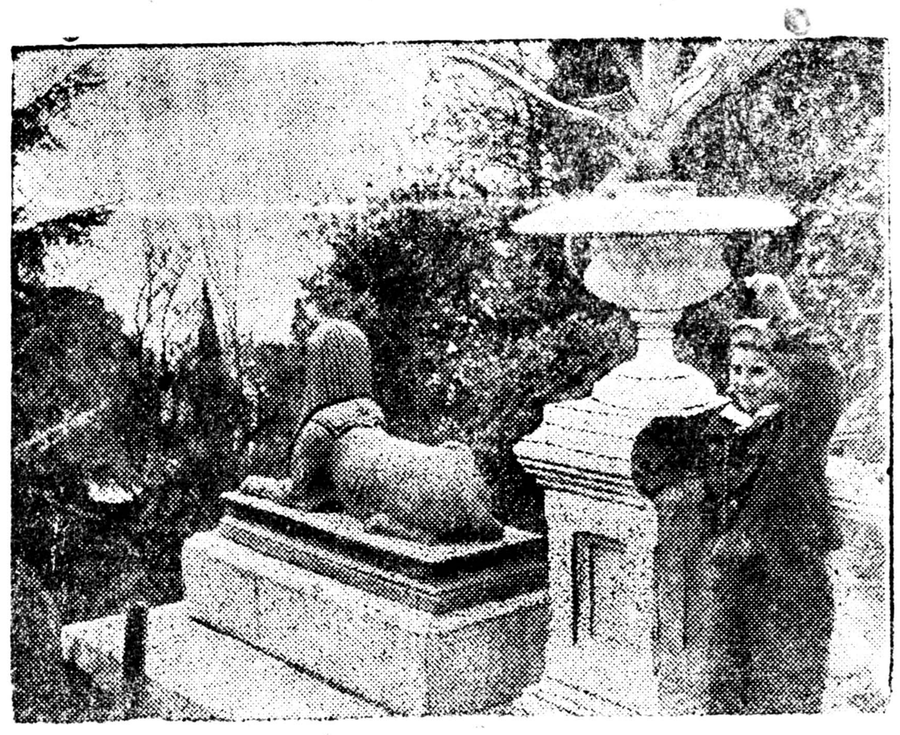

ZURAG DEERE: Ispaanihaa SSSR-te jirehen xyyxen Antonio Alьbeera gedeg Kriimde pioneerei laagerai saad soo baina.

(Sojuuzfoto).

Raadioomnai buriaadaar duu garnagyi

Biçyyrei aimagai Okin-bulagai tosxonoi raadiooyyzlii daagşa nyx. Ivaniilov gegşe, buriaad xelen deere eldeb bonin kygzem ba konseerte naadanai bolxodo, negeş caas raadioo tabidaggyi.

Buriaad-Mongol xelen deere Ulaan-Ydehee xelehen eldeb şuxala zaabari bolxo tunxag lalnuudii duulgadaggyinь xaratai baina. Yligerlexede main 21-de Ulaan-Ydehee buriaad xelen deere BMASSR-ei Konstituuciin projeektii tunxaglaxadanь kolxoozniguud duulaxii jixeer xysehen baibaş Ivaniilovai gemeer jyys duulangyi halaa.

Nyxer Ivaniilovai ene jabadalii aimagai gyisedkoom şalgaza xemzee abaa haanь bolomzotoi baina.

B. Saxijaagiin.

Alьmeeri goorod xuuşan tyxeldee orozo baina

Pariis; ijyyniь 3. (TASS). Gavaas aagenstviin medeesehenei joboor, Alьmeeri bolbol xuuşanaigaa tyxelde orozo baina. Uha jabuulxa sorgo, elektriin gorel g. z. zahagdaza baina. Telefoonoi xarilsaan xuuşan gurimdaa oroo şaxuu, boloo. Tergedeze garhan aradzonoi busaza jirelge yder jirexe byri jixedeze baina.

OVIOOSOI YREHEGYI

Muxar-Şiber. Zanginai somonoi „Komsomool" kolxooz mynee zil 63 gektaar nogoon soloomo tarixa tysebtei baigaa. Mynee bolxodo, 50 gektaar gazarta tarixa yrehegyi huuna.

Malai tezeelde xereglegdexe nogoon soloomiin tarilgii tysebei johoor tarixiin tulada, yrehe olxo tuxai pravleeniiin tyryylegşe Darmazab Nimiin gegşe jamarş oroldolgo garganagyi, hanaa amarxan huuna.

Daşa-Nima.

Xargui zamda anxaralaa tabinagyi

Zaganai dabaan geze suutai 30 garan kilomeetr xada Biçyyrei ba Muxarşiberei aimag xojoroi xoorondo baidag.

Ene dabaan urda Muxarşiberei aimagai teritoori deere toologdozo baixada muugaarş haa gol tyleb zahagdadag baihan aad, mynee xojor aimag bolood baixadaa xeniiinş zahaxaa boliood baina.

Ene dabaan xadaa ugaa jixe udxaşanartai gol traakt xargui bolno.

Eneeniii zahadag ygei deereheenь boroo xuriin oromsoor negeş maşiina jabaza şadaxaa bolzo, ali byxe jymende haad boldog baina

Iime deerehee Moziin xargui zamii erxilexe zurgaan ede xojor aimaguudai xargui zamuudai tahaguudii ujalgalan ene traaktii haizaruulxa ujalgatai.

C. Nimiin.

SSSR D

SOVEEDUUDA NOI BARILGA MINGAN TOO DEB TYMER

Jirexe zilde, ordonoi barilga liis konstryykci xegdexe jym. Ene gada 240 mingan tymer xeregtei bo

Tns barilgada ton hain şanarta tooпn staali belec bc.

ARADAI SYDb HUNGAXIIN

Mynee, ene y sydbjaanar, arad soegoo xeze baina

SSSR-ei jystiic nyxer N. V. Krii lin korrespondeen dexedee iigeze xe

Konstituuca soc joboor, aradai kandidaadnarta d xa erxetei org ynexeeree hain x didatuurada durac SSSR-ei jystiiicii aradai sydijaana şaigaza baina. St tuuciin syydhee esiltii xangaza şa jaanar, hunguuli didatuurhaa garg

Ene yjede, ara dei toosooto s baixada, sydbjaa meriiin sanar. xuuli zu nii xe buulaab, arad z barisaatai baigaal dalnuudii niite z aradai syydei x tedenei toosooji t nirxono.

Ede suglaanuud dai syydnyydii d hoor arad bygede jixeşeg beledxelny no.

Gurbadugaar tabanzilei tysebii zgbşen xelselge

BARILGIIN MATERIAALNUUDII BELEDXEXE

Buriaad-Mongol respyyblikiin kylьtyyren ba azyiledberiiin jixexen ceentr bolxo Ulaan-Yde goorodoi kapitaalin barilga bolbol negedygeer ba xojordugaar tabanzilei yngerhen silnyyd soo gol şuxala xereglegdexe barilgiin materiaalnuudaar jixe dutamag baigaa. Ilangajaa galhaa gemtexegyi xana bolxoor materiaalnuudai dutamag deerehee barilganuud haatadag ba eneende ugaa jixe garza gargaşa gargagdahan baixa jym. Galdagdamal ulaan kirpiiciin ygeihee, tereeniii şlaako-betoon bolon galhaa gemtexegyi alibaa zyilnyydeer (Ulaan-Yde goorod şadar şlaagai ygei deerehee) holixo argagyi baiza, jixe jixe barilganuudii tysebhee xahaxada xyrhen. PVZ-hee bişe) zavooduudai posioolkonuud ba Ulaan-Yde goorodoi dundaxi ger bairiin barilganuudii modoor barigdahan baina. Eneenei yreer, suuta tomo gigaant Paravoozvagoonoi zavood, şilei zavood, Mixa azallan xadagalxa kombinaad, Melьkombinaad metiin jixenyyd baiguulaltanuudtai bolhon Respyyblikiin niislel goorod baihan aad, galai ajuulaar aimşagtai ugaa tomonuud modon gernyydeer dyyrehen sag zuura bairalaxa xydelmerişedei jixexeu posioolkiin janzatai baina.

1937 onoi niuurta barilgiin ulaan kirpiiciin xereglegdexeпь, eeriingee zavooduudaar xangagdaxa PVZ-hee bişe tee, Ulaan-Yde goorodoi rajoon soo ton bagaaranь abxada, NAAKdai zavooduudai prograamaar 40,0-45,0 mln. xeheg ba gar urlalgiin koperaaciin prograamaar 22,0 mln xeheghee ylexegyi baina. 1938 ondo 15,0-16,0 mln xeheg kirpiice beledxexe xysetei kirpiiciin zavoodoi Veerkne Berioozovkodo barigdaza, azaldaa oroxoş haanь kirpiiciin dutagdal baga bolxo bişe, xarin ulam jixe bolzo baixa jym. Uridşalan byridxehen byridxelei johoor Ulaan-Yde goorodoi rajoonoi xereglexe kirpiicenь 1938 ondo 65,70,0 mln xeheg bolxo ba 3 dugaar tabanzilei eseste 100,0 mln xeheg bolno. Zygeer mynee baihan kirpiiciin zavooduud xadaa tabanzilei eseste 50 mln xeheg xyrter kirpiice zil soogoo beledxexe xysetei bolgogdozo bolxo baina.

Iime deerehee, Ulaan-Yde goorodoi rajoon soo barilgiin kirpiice beledxexe zavooduudii gy, ali nege tomo gegşiin kirpiiciin zavood baiguulxa tuxai asuudal tabixa ton şuxala ba tonş jaaraltaigaar şiidxegdexe johotoi baina. Tatauurovai (Mandriigai) şabar, Selikaatna kirpiice beledxexe zavoodta-Ydiin urda bejiin elehenyyd bolbol kirpiiciin zavooduudii baiguulxa tyyxei edlelei (serьjivoi) baaza bolzo ygene.

Mandriigdaxi şabar gardag gazarii uridşalan şinzeleed yzexede, zildee 20-25 mln xeheg kirpiice beledxexe xysetei zavoodii xangaxaar baaza bolzo şadaxa baiba. Tere zuura, gurbadugaar tabanzil soo Ulaan-Yde goorodoi barilgii xangaxiin tula, yşee zildee 60,0 mln xeheghee baga bişe barilgiin kirpiice beledxexe xysetei kirpiiciin zavooduudii baiguulxa xeregtei bolno. Ydiin urda bejiin elehenyydei jixe baglinь ba şanarainь soxom togtoogdoodyi uşarhaa barilgiin kirpiice beledxexe zavoodii emxidxe xe beledxemel tyyxei edlelei baaza ygei baina geze tobşoloxo xeregtei. Iimehee, gurbadugaar tabanzilei barilgii galhaa gemtexegyi xana bolxoor materiaalaar xangaxiin tula, ene tabanzilei tyryyşiin zilde kirpiiciin zavoodoi barilgii exileed, terenee 1939 onhoo xozom bişe aşaglaxiin zorilgoor deere dur sagdahan tyyxei edlelei baazanuud şinzelexe jaaraltai xydelmerinyydii erxilexe xeregtei.

Izvestiieer xangaxa jabadalai talaar mynee xyrter barilganuudta onso berxeşeel toxiooldoogyi baigaa gebeş haa, bolxo baihan aguu jixe kapitaalin barilgada ene materiaal ugaa jixeer xereglegdexe bolxo baina.

Barilgada xereglehen milioon kirpiicede 200 toonn iizvestь gargaşalagdaxaar bodomzoloo haamnai tabanzileieseste Ulaan Yde goorodoi rajoondo zildee 20,0 mingan toonno iizvestь xereglegdexe bolno.

Iizvestiii gar urlalgiin argaar beledxee geeşe haa, dunda zergeer tymer xargiin staancahaa 4-5 kilomeetr talatai gazarta baihan şataadag-fraanko peeçenei gargaxa ynenь 50 tyxerig xyrxe, terezuura, mixaani zaruulagdahan iizvestiin zavoodoi beledxehen iizvestiin 1 toonnonь 20-25 tyxerighee ylexegyi baixa jym.

Gar urlalgiin zavooduudta beledxegdehen iizvestieer xeregselee xangaxa gee xada, 20 mingan toonno iizvestiin tylee barilgiin organizaacanuud 0,5 milioonhoo ylyy tyxerig mynge gargaşalxahaa gadana, tereenei galdalganda 40-45 mingan kyybmeetr tylieen galdagdaxa baina. Eneen deerehee tobşoloxodo, iizvestь beledxexe tomoxon mixaanizaruulagdahan zavood baiguulxa yyrgii gurbadugaar tabanzilei tyryyşiin zilde tabixa johotoi bolno. Zaigraidaxi iizvestniaag gardag gazar bolbol iime zavoodto xereglexe tyyxei edlelei jixexen zapaastai baaza bolzo ygexe hen.

BMASSR-ei Alairai aimagta (Yngede) nelieed jixe giipsiin zapaasai baihaar baitar Buriaad-Mongol Respyyblikiin ba Zyyn-Sibiirei moziin barilganuudta hyylei zilnyyd soo alebaastr gedeg ba riaal jixe dutadag alebaastr gedegen riiin xydelmerişei dexehee gadana, (giipsoliiten xana nuudii tahalaxad dexe) materiaal jym.

Barilgada xereg kirpiicede 250 toc tr gargaşalxaar haamnai, gurbad zilei eseste gans Yde xotiin rajoo mingan toonno dee xereglegdexe

Zyyn-Sibiiriin ganizaacanuud bo riin zavood baig asuudal xelseheei gereе. Teed myn doto xereg deere gyi baişoo. Zildee haa baga bişe toc tr beledxexe xy 1940 onhoo xozon lagdaxa johotoi.

Xerbee 1936 o teer oldohon Bilij lig slaanciin zapa nь sinzelxe todorxoi batalaa lengiin aimagta xu ca beledxexe tom baiguulagdaxa jy voodoi barigdaad şaltiin materiaal bolixo jymdi.

Inzeneer

Xariuusalgata G. BE

Noomer gargagşa V. BALDAANOV. Verstaalagsad: D. BALDAANOV, C. DAMBAAJEV. BMASSR-ei nom. zyyl-iin tuoggraaf